

EDIÇÃO 2024

MANUAL DO AVA

Manual de orientações
sobre as atividades do
Ambiente Virtual de
Aprendizagem





Prezado

RESIDENTE

SEJA BEM-VINDO

Aos residentes do 1º ano dos Programas de
Residência Multiprofissional em Saúde da
Família e de Residência Médica em Medicina da
Família e Comunidade

Manual de Orientações
2024



SUMÁRIO

4	Considerações sobre a Residência e o AVA
6	Carga horária do AVA
6	Programações
7	Encerramento do Prazo
7	Normas do AVA - e sanções disciplinares
8	Recuperação
9	Prazos - Atividades de Recuperação
10	Notas - Atividades de Recuperação
11	Normas do AVA sobre Férias e Afastamento Médico
13	Considerações sobre o Guia Didático do Residente
14	Legenda dos ícones
16	Fórum de Tutoria
17	Fórum de discussão
18	Entrega de Atividade
20	Atividades em Grupo
22	Reunião de fechamento de módulo
23	Avaliação das atividades
24	Tutoria
25	Contatos

Considerações sobre a Residência e o AVA

A residência é uma pós graduação em Saúde, na modalidade ensino-serviço, que valoriza a aprendizagem significativa e construtivista uma vez que oportuniza ao residente relacionar seus conhecimentos prévios aos novos que vão sendo adquiridos no cotidiano dos serviços de saúde, em cada cenário de prática.

Essa modalidade de pós graduação possibilita a articulação teórico-prática a partir de encontros teóricos que promovam a reflexão da prática profissional, com enfoque multiprofissional e interdisciplinar.



Sistema Híbrido de ensino

Em decorrência da pandemia, outros programas de residência aderiram ao sistema híbrido de ensino, e desde então, pode-se acompanhar o aprimoramento dessa proposta de ensino inovadora que tem sido uma importante ferramenta para a qualificação dos processos de ensino aprendizagem.

Ambiente Virtual de Aprendizagem

O Ambiente Virtual de Aprendizagem (AVA) passou a ser uma importante ferramenta com a qual os residentes acessam as aulas, a biblioteca virtual, os fóruns de interação, os chats para comunicação com os tutores e com os demais colegas. Além de contarem com a facilidade de submeter as atividades de entrega e acessar as notas e os feedbacks de forma individualizada.

Carga horária do AVA

A Carga Horária prevista para o desenvolvimento das atividades do AVA é de 12 horas semanais, portanto, o acesso semanal é obrigatório e será acompanhado pelos tutores e coordenadores dos programas.

Programações

As programação teóricas serão disponibilizadas semanalmente na plataforma do AVA. A semana iniciará sempre às segundas-feiras e encerrará aos domingos.

As atividades sejam elas: aulas, leituras e ou entrega de tarefa terão prazos de início e fim. Com o adequado planejamento, é possível evitar o acúmulo de conteúdo e assegurar a entrega em dia das atividades solicitadas.

Encerramento do Prazo

Cabe salientar que ao encerrar o prazo de envio das atividades, não será possível a submissão do arquivo na plataforma. Portanto, sugerimos que você estabeleça uma rotina de estudos para o devido acompanhamento das atividades do AVA.

Normas do AVA - e sanções disciplinares

As atividades de entrega são obrigatórias. Tendo em vista o não envio da atividade, o residente será notificado pela coordenação e receberá as sanções disciplinares. As sanções serão cumulativas no decorrer. A saber:

- 1ª Sanção: Advertência Verbal
- 2ª Sanção: Advertência por escrito
- 3ª Sanção: Suspensão

Obs: Os casos de suspensão passarão por análise da COREMU.

Recuperação

- **Obs:** As atividades em grupo não poderão ser recuperadas, uma vez que o residente deixar de entregar esse tipo de atividade, ele receberá nota zero.

Os demais casos serão analisados pelas coordenações e o residente será informado por e-mail.

Caso seja oportunizada a recuperação, as atividades a serem recuperadas serão as mesmas previamente solicitadas (Atividade Padrão) e deverão ser submetidas no local de origem, ou seja, onde a atividade padrão foi postada.



Prazos - Atividades de Recuperação

Considerando que o tutor tem 10 dias para realizar a avaliação da atividade, o novo período de envio da Atividade de Recuperação será contado após a finalização do prazo de correção da Atividade Padrão, tendo o residente mais 07 dias corridos para submeter o arquivo na plataforma.

Exemplo:

- Prazo para envio da Atividade Padrão: 04/03/2024 até 10/03/2024.
- Prazo de avaliação do tutor: 11/03/2024 até 21/03/2024.
- **Prazo para submissão da Atividade de Recuperação: 22/03/2024 até 28/03/2024.**



Prazos - Atividades de Recuperação

Importante: Caso sua atividade não tenha sido prorrogada, comunique imediatamente o suporte do AVA por e-mail com cópia para a coordenação, e solicite nova prorrogação do prazo.

Lembramos que é de responsabilidade do residente o acompanhamento dos novos prazos.

Notas - Atividades de Recuperação

A atividade de recuperação valerá no máximo 6,0 (sessenta pontos).

Normas do AVA sobre Férias e Afastamento Médico

Em casos de afastamentos das atividades do AVA, seja por férias ou afastamento por atestado médico, o residente terá a oportunidade de realizar a reposição da(s) atividade(s) pendente(s).

Afastamento por férias

Nos caso de afastamentos por férias, a entrega das atividades será prorrogada conforme a quantidade de dias de férias usufruídos, podendo ser de 15 ou 30 dias corridos.

Prorrogações

Após o período de férias, as atividades serão automaticamente reprogramadas na plataforma e o prazo para a realização e entrega da atividade de reposição já estará vigente.

Afastamento por atestado médico

Em casos de afastamento médico, o prazo de entrega da atividade será prorrogado de acordo com a quantidade de dias em que o afastamento afetar os dias programados para o desenvolvimento e entrega da atividade.



Considerações sobre o Guia Didático do Residente

A cada módulo será disponibilizado um Guia Didático do Residente (GDR), no qual, estarão descritos os detalhes referentes ao módulo: objetivo, ementa, carga horária, datas de início e fim, currículo do docente, cronograma, a programação (informações sobre as aulas e sobre cada atividade proposta) e as referências.

O Guia Didático do Residente é uma ferramenta pedagógica importante pois propicia a compreensão do planejamento do módulo. Portanto, orientamos que este documento seja utilizado para a organização individual e do grupo quando for o caso.

Legenda dos ícones

A programação do Guia dispõe de alguns ícones em sua apresentação visual a fim de auxiliar a identificação das atividades. A Seguir apresentamos os ícones com suas devidas legendas.

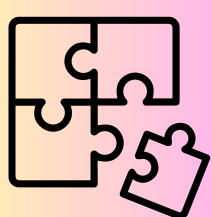

Atividade Complementar

O ícone em Rosa indica a oferta de atividades complementares a fim de corroborar com o aprendizado. Normalmente elas estarão vinculadas à aula e ou alguma atividade de entrega de tarefa.



Leitura Obrigatória

O ícone em Amarelo indica que alguns documentos foram selecionados para serem lidos, seja como uma leitura de introdução ao tema que será trabalhado, e neste caso a leitura deve anteceder a visualização da aula, seja para a elaboração de alguma atividade específica.



Aula Assíncrona

O ícone em Verde indica que uma aula previamente gravada será disponibilizada na plataforma AVA conforme cronograma.



Entrega de Atividade

O ícone em Vermelho indica que a atividade em questão deverá ser submetida na plataforma, conforme as normas previamente acordadas e de acordo com as orientações descritas no enunciado.

Legenda dos ícones

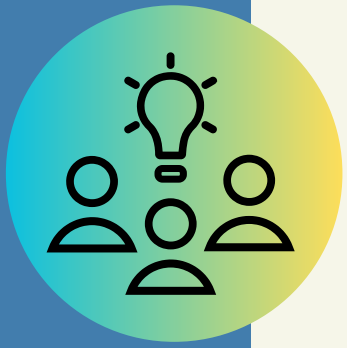

Atividade em Grupo

Este ícone indica que as atividades propostas deverão ser realizadas em grupo. Os grupos serão compostos por todos os residentes que atuam em uma mesma Unidade de Saúde da Família (USF), (tanto do Programa de Residência Multiprofissional em Saúde da Família quanto os residentes do Programa de Residência em Medicina de Família e Comunidade).



Fórum

O ícone em Azul indica que estará disponível na plataforma um fórum de discussão entre os residentes de todas as turmas.



Fórum de Tutoria

Este fórum é privativo do tutor e sua turma de tutoria. Ele será aberto a cada módulo e ficara ativo enquanto o mesmo estiver em vigência.



Aula Síncrona

O ícone em Laranja indica que acontecerá uma aula de modo virtual, via plataforma zoom, ao vivo com o docente.



REUNIÃO DE FECHAMENTO DE MÓDULO

Este ícone sinaliza a necessidade dos grupos organizarem em suas USFs um dia para a realização da reunião de fechamento de módulo.



Fórum de Tutoria

Os fóruns de tutoria serão abertos a cada módulo de aprendizagem. Eles foram implementados com o objetivo de favorecer uma interação mais restrita, direcionada ao tutor e sua turma.

Espera-se que este seja um espaço de acolhimento, onde os residentes possam, a qualquer momento, apresentarem suas dúvidas, questionamentos, críticas e sugestões relacionadas às aulas e às atividades do módulo.

Os tutores foram orientados a utilizarem este espaço para reforçarem algum conceito, esclarecerem as dúvidas que possam surgir em relação às aulas e/ou atividades propostas, além de formalizarem orientações relevantes ao grupo, além de poderem firmar alguma pactuação.



Fórum de discussão

- São atividades propostas a fim de promover a interação entre os residentes;
- Para enriquecer a discussão e ampliar as possibilidades de aprendizagem, fica estabelecida uma norma: além de sua postagem autoral, você precisará comentar e interagir com outros colegas **(no mínimo 2 comentários em postagens de colegas de outras categorias profissionais - o cumprimento desse critério será avaliado)**.
- Lembre-se, a interação no Fórum é fundamental para colaborar e ampliar as reflexões sobre os conteúdos abordados.



Entrega de atividade

- Essas atividades deverão ser elaboradas segundo as normas de formatação acordadas pela coordenação, conforme regras da Associação Brasileira de Normas Técnicas (ABNT).
- Os documentos devem ser formatados no Microsoft Word, e salvos em PDF para a submissão na plataforma do AVA.
- Estará disponível aos residentes um documento padrão pré formatado. Os campos: dados da capa (Nome do residente, Unidade de lotação, Título do trabalho e Nome do módulo) deverão ser devidamente preenchidos.
- O texto deve ser apresentado em letra Arial ou Times New Roman, tamanho 12, com espaçamento entrelinhas de 1,5.



Entrega de atividade

Em relação ao conteúdo, os trabalhos deverão conter:

1. Desenvolvimento: contemplando o que foi solicitado no enunciado da atividade. É obrigatória a inserção de citações (de acordo com as normas da ABNT), sempre que forem utilizadas referências para a construção do texto.

Obs: quando no enunciado estiver descrita a solicitação do n° mínimo e máximo de páginas esse quantitativo será referente ao conteúdo do trabalho, ou seja, o desenvolvimento. As páginas de capa e referência não são contabilizadas.

2. Referências bibliográficas utilizadas.



Atividades em Grupo

Informamos algumas orientações sobre as normas das atividades especificadas como

ATIVIDADE EM GRUPO

- O nome de todos os autores devem ser citados na Capa do trabalho;
- A atividade em “Grupo” pode ser a partir de 2 pessoas, essa orientação estará especificada em cada enunciado no GDR.
- Os grupos serão formados entre os residentes da mesma USF. Tais grupo (duplas e ou trios precisam ser composto por residentes de categorias distintas, e sempre que possível, com integrantes dos dois programas de residência.
- O residente que realizar a atividade individualmente receberá nota zero e não terá oportunidade de recuperação.



Atividades em Grupo

Submissão das Atividades em Grupo

O arquivo do trabalho em grupo deve ser submetido na Plataforma de forma individual para que o tutor consiga lançar as notas.

OBS: O residente que não submeter o arquivo receberá nota zero!

Não estão previstas recuperações para as atividades em grupo!



Reunião de fechamento de módulo

Orientações:

No decorrer da semana de encerramento do módulo, cada unidade fará sua programação interna para viabilizar a reunião de fechamento do módulo.

Essa reunião acontecerá entre os residentes, preceptores e supervisores da unidade, a fim de oportunizar a discussão sobre a temática trabalhada, articular a teoria com a prática e por ventura, sanar alguma dúvida que possa ter persistido até o encerramento do módulo.

Os materiais teóricos estarão disponíveis na plataforma para acesso de todos os envolvidos.

Solicitamos que ao final da reunião todos os residentes assinem a lista de presença.

Avaliação das atividades

De modo geral, em todas as atividades alguns critérios serão considerados na avaliação das atividades:

- Formatação do documento;
- Escrita formal (regras gramaticais e ortográficas);
- Apresentação do assunto de forma organizada, clara e coerente;
- Atendimento ao que foi solicitado no enunciado.
- Capacidade de relacionar o tema com a sua aplicação na prática, propondo formas de superar as fragilidades encontradas;
- Avaliação das referências bibliográficas: quando houver citação.

OBS: Caso sejam identificados plágios nas atividades apresentadas, as ocorrências serão analisadas pela COREMU e as sanções serão aplicadas de acordo com cada situação. O residente será notificado quanto ao parecer do processo.

Tutoria

Os tutores são os responsáveis pelo acompanhamento das atividades teóricas desenvolvidas no AVA. São eles quem realizam a avaliação das atividades, atribuem a nota e feedbacks individualizado.

Todos os tutores são profissionais qualificados, com capacitação teórica e técnica. Eles foram criteriosamente selecionados pelos programas a fim de contribuir com o processo de formação dos residentes.

Orientamos que se houver dúvidas em relação ao conteúdo e ou sobre as atividades solicitadas, você procure seu tutor antecipadamente.

Aproveite que a programação será previamente apresentada no GUIA, antecipe-se!

Contatos:



Site da plataforma AVA

<https://labinovaaps.avafiocruz.com.br/>



E-mail coordenação da Méd.

coord.med.inovaaps@gmail.com

E-mail Coordenação da Multi.

coord.multi.inovaaps@gmail.com

E-mail do Suporte AVA

suporteavadorados@gmail.com

